Sistema de Gestão Jurídica

V1.1

Pedro Silva e João Felipe

Histórico de Alterações do Documento

Data	Versão	Descrição	Autor
08/10/25	1.1	Revisão Inicial do Projeto	João Felipe/Pedro Andrade
25/11/25	2.0	Correção do Projeto (Sumário e Requisitos Funcionais [RF005] - [RF016])	João Felipe/Pedro Andrade
28/11/25	2.1	Correção dos Fluxos Alternativos e de Exceção	João Felipe/Pedro Andrade
29/11/25	2.2	Correção do Sumário	João Felipe/Pedro Andrade
03/12/25	3.0	Adição dos diagramas de caso de uso e de classes	João Felipe/Pedro Andrade
09/12/25	4.0	Correção do diagrama de caso de uso e adição do protótipo	João Felipe/Pedro Andrade
10/12/25	4.1	Correção do Sumário	João Felipe/Pedro Andrade

Conteúdo

1. INTRODUÇÃO 2

1.1 VISÃO GERAL DO DOCUMENTO 2

1.2 CONVENÇÕES, TERMOS E ABREVIAÇÕES 3

1.3 IDENTIFICAÇÃO DOS REQUISITOS 3

1.3.1Prioridades dos requisitos3

2. DESCRIÇÃO GERAL DO SISTEMA 3

2.1 CLIENTE 3

2.2 USUÁRIOS 3

2.3 VISÃO GERAL DO SISTEMA 3

3. REQUISITOS FUNCIONAIS 4

[RF001] Cadastrar Cliente 4

[RF002] Consultar Cliente 5

[RF003] Editar Cliente 6

[RF004] Desativar Cliente 7

[RF005] Cadastrar Processo 8

[RF006] Consultar Processo 9

[RF007] Editar Processo 10

[RF008] Desativar Processo 11

[RF009] Cadastrar Devedor 12

[RF010] Consultar Devedor 13

[RF011] Editar Devedor 14

[RF012] Desativar Devedor 15

[RF013] Cadastrar Advogado 16

[RF014] Consultar Advogado 17

[RF015] Editar Advogado 18

[RF016] Desativar Advogado 19

4. PROTÓTIPOS 20

5. DIAGRAMA DE CASO DE USO 21

6. DIAGRAMA DE CLASSES 23

7. REQUISITOS NÃO-FUNCIONAIS 24

7.1 USABILIDADE 24

[NF001] Acessibilidade 24

[NF002] Ajuda e Suporte Contextual 24

7.2 SOFTWARE 24

[NF003] Portabilidade e Compatibilidade Multiplataforma 24

[NF004] Backup e Recuperação de Dados 25

7.3 DESEMPENHO 25

[NF005] Agilidade na Execução das Operações 25
[NF006] Disponibilidade e Continuidade do Serviço 25
8. REFERÊNCIAS 25
9. TERMO DE ACEITAÇÃO 26

1. Introdução

Este documento especifica os requisitos do **Sistema de Gestão Jurídica**, fornecendo aos desenvolvedores as informações necessárias para o projeto, implementação, testes e homologação do sistema.

1.1 Visão geral do documento

Além desta seção introdutória, as seções seguintes estão organizadas como descrito abaixo.

- **Seção 1 – Descrição geral do sistema**: apresenta uma visão geral do sistema, caracterizando qual é o seu escopo e descrevendo seus usuários.

- **Seção 2 – Requisitos funcionais**: especifica todas as funções que devem ser realizadas pelo sistema, descrevendo os fluxos de eventos, prioridades, os usuários que interagem com o sistema, entradas e saídas esperadas de cada função a ser implementada.

- **Seção 3 – Requisitos não-funcionais**: especifica todos os requisitos não funcionais do sistema, divididos em requisitos de usabilidade, confiabilidade, desempenho e software.

- **Seção 4 – Referências:** apresenta referências para outros documentos utilizados para a confecção deste documento.

1.2 Convenções, termos e abreviações

Os requisitos funcionais são identificados como **[RFXXX]** e os não funcionais como **[NFXXX]**, numerados sequencialmente.

1.3 Identificação dos requisitos

Por convenção, a referência a requisitos é feita através do identificador do requisito, de acordo com a especificação a seguir:

[*identificador do requisito*]

Os requisitos devem ser identificados com um identificador único. A numeração inicia com o identificador [RF001] para os requisitos funcionais e [NF001] para os não-funcionais e prossegue sendo incrementada à medida que forem surgindo novos requisitos.

1.3.1 Prioridades dos requisitos

Para estabelecer a prioridade dos requisitos, foram adotadas as denominações “essencial”, “importante” e “desejável”.

- **Essencial** é o requisito sem o qual o sistema não entra em funcionamento. Requisitos essenciais são requisitos imprescindíveis, que têm que ser implementados impreterivelmente.

- **Importante** é o requisito sem o qual o sistema entra em funcionamento, mas de forma não satisfatória. Requisitos importantes devem ser implementados, mas, se não forem, o sistema poderá ser implantado e usado mesmo assim.

- **Desejável** é o requisito que não compromete as funcionalidades básicas do sistema, isto é, o sistema pode funcionar de forma satisfatória sem ele. Requisitos desejáveis podem ser deixados para versões posteriores do sistema, caso não haja tempo hábil para implementá-los na versão que está sendo especificada.

2. Descrição geral do sistema

Esta seção descreve superficialmente o cliente, os futuros usuários e fornece uma visão geral do **Sistema de Gestão Jurídica**.

2.1 Cliente

Nome: Paulo Barra E Advogados Associados **Descrição:** Escritório de advocacia especializado em gestão de cobranças e processos jurídicos.

2.2 Usuários

Advogados, equipe administrativa e setor de cobrança (CRC), responsáveis por gerenciar processos, clientes e devedores.

2.3 Visão Geral do Sistema

O **Sistema de Gestão Jurídica** tem como objetivo centralizar e automatizar o controle de clientes, devedores e processos jurídicos. O sistema oferece: Interface moderna e responsiva, controle de prazos e atividades jurídicas, integração via API com sistemas parceiros e dashboards para acompanhamento em tempo real.

3. Requisitos funcionais

[RF001] Cadastrar Cliente

Módulo: Gerenciar Cliente

Funcionalidade: Cadastrar Cliente

Descrição do Requisito Funcional: Permite o cadastro de novos clientes, armazenando informações pessoais e jurídicas.

Atores: Assistente administrativo, Operador do sistema, Advogado (opcional)

Prioridade: Essencial■ Importante□ Desejável□

Nome	Cadastrar Cliente
Atores	Assistente administrativo, Operador do sistema, Advogado (opcional)
Pré-condições	Usuário autenticado com permissão de cadastro; tela de cadastro acessível.
Pós-condições	Novo registro de cliente criado no banco de dados; ID único gerado; log de auditoria registrado.
Fluxo Básico	[1] O usuário acessa o menu “Clientes”. [2] O sistema exibe a listagem de clientes cadastrados. [3] O usuário aciona o botão “Novo Cliente”. [4] O sistema exibe a tela de cadastro contendo os campos: – Nome completo (obrigatório) – CPF ou CNPJ (obrigatório) – Telefone (obrigatório) – E-mail (opcional) – Endereço (obrigatório) – Observações (opcional) [5] O usuário insere as informações nos campos. [6] O usuário aciona o botão “Salvar”. [7] O sistema envia as informações ao banco de dados. [8] O sistema exibe a mensagem “Cadastro realizado com sucesso”. [9] O caso de uso é encerrado.
Fluxo Alternativo	O cliente é pesquisado antes de ser cadastrado. O fluxo alternativo ocorre após o passo [3] do fluxo básico. [3.1] O usuário pesquisa o cliente pelo CPF/CNPJ. [3.2] O sistema não encontra nenhum cliente correspondente. [3.3] O sistema retorna ao passo [4] do fluxo básico para permitir o cadastro.

Fluxos de Exceção	Campos obrigatórios não preenchidos: [6.1.1] O sistema identifica que o usuário não preencheu todos os campos obrigatórios. [6.1.2] O sistema exibe a mensagem “Preencha todos os campos obrigatórios.” [6.1.3] O sistema retorna ao passo [5] do fluxo básico. CPF/CNPJ inválido: [6.2.1] O sistema identifica que o CPF/CNPJ informado é inválido. [6.2.2] O sistema exibe a mensagem “Documento inválido, verifique e tente novamente.” [6.2.3] O sistema retorna ao passo [5] do fluxo básico. Cliente já cadastrado: [3.1.1] O sistema identifica duplicidade após pesquisa. [3.1.2] O sistema exibe a mensagem “Cliente já cadastrado.” [3.1.3] O fluxo é encerrado.

[RF002] Consultar Cliente

Módulo: Gerenciar Cliente
Funcionalidade: Consultar Cliente
Descrição do Requisito Permite a busca de clientes pelo nome ou código.
Atores: Advogado, Assistente administrativo, Operador do sistema.
Prioridade: Essencial■ Importante□ Desejável

Nome	Consultar Cliente
Atores	Advogado, Assistente administrativo, Operador do sistema
Pré-condições	Usuário autenticado; dados indexados para busca.
Pós-condições	Informação do cliente exibida; possibilidade de iniciar ações (editar, abrir processo, anexar documento).
Fluxo Básico	[1] O usuário acessa o menu “Clientes”. [2] O sistema exibe a lista de clientes cadastrados. [3] O usuário aplica filtros ou pesquisa por nome, CPF/CNPJ ou telefone. [4] O sistema atualiza os resultados da busca. [5] O usuário seleciona um cliente da lista para visualizar seus dados. [6] O caso de uso é encerrado.
Fluxo Alternativo	
Fluxos de Exceção	Nenhum cliente encontrado: [4.1.1] O sistema não encontra registros compatíveis com os filtros aplicados. [4.1.2] O sistema exibe a mensagem “Nenhum cliente encontrado.” [4.1.3] O sistema permanece na tela de listagem.

[RF003] Editar Cliente

Módulo: Gerenciar Cliente
Funcionalidade: Editar Cliente
Descrição do Requisito Funcional: Permite a edição das informações de clientes já cadastrados.

Atores: Assistente administrativo, Operador do sistema, Advogado

Prioridade: Essencial■ Importante□ Desejável

Nome	Editar Cliente
Atores	Assistente administrativo, Operador do sistema, Advogado
Pré-condições	Usuário autenticado com permissão de edição; cliente existente selecionado.
Pós-condições	Dados do cliente atualizados; versão/registro de auditoria gravado.
Fluxo Básico	[1] O usuário acessa o menu “Clientes”. [2] O sistema exibe a lista de clientes cadastrados. [3] O usuário pesquisa o cliente desejado. [4] O sistema apresenta os resultados. [5] O usuário seleciona o cliente. [6] O sistema exibe os dados completos do cliente. [7] O usuário aciona o botão “Editar”. [8] O sistema exibe os campos editáveis: – Nome completo – CPF/CNPJ – Telefone – E-mail – Endereço – Observações [9] O usuário altera as informações desejadas. [10] O usuário aciona o botão “Salvar”. [11] O sistema valida as informações. [12] O sistema atualiza o registro. [13] O sistema exibe a mensagem “Atualização realizada com sucesso”. [14] O caso de uso é encerrado.
Fluxo Alternativo	O cliente é pesquisado antes de ser editado. O fluxo alternativo continua após o passo [3] do fluxo básico: [3.1] O usuário realiza a pesquisa do cliente pelo nome, CPF/CNPJ ou outro filtro disponível. [3.2] O sistema encontra o cliente correspondente ao critério informado. [3.3] O sistema exibe o resultado da pesquisa com o cliente localizado. [3.4] O fluxo retorna ao passo [5] do fluxo básico, para que o usuário possa selecionar o cliente e prosseguir com a edição.

Fluxos de Exceção	Dados inválidos: [11.1.1] O sistema identifica inconsistências nos dados. [11.1.2] O sistema exibe a mensagem “Dados inválidos, verifique e tente novamente.” [11.1.3] O sistema retorna ao passo [9]. Falha ao atualizar: [12.1.1] Ocorre erro no sistema ao salvar. [12.1.2] O sistema exibe a mensagem “Falha ao atualizar registro.” [12.1.3] O fluxo é encerrado.

[RF004] Desativar Cliente

Módulo: Gerenciar Cliente
Funcionalidade: Desativar Cliente
Descrição do Requisito Permite desativar cadastros de clientes inativos.
Atores: Administrador do sistema, Gestor (com permissão)
Prioridade: Essencial■ Importante□ Desejável

Nome	Desativar Cliente
Atores	Administrador do sistema, Gestor (com permissão)
Pré-condições	Usuário autenticado com permissão de desativação; cliente selecionado; checagem de vínculos (processos ativos).
Pós-condições	Cliente marcado como “Inativo/Desativado”; registros não são excluídos; log de auditoria com motivo.
Fluxo Básico	[1] O usuário acessa o menu “Clientes”. [2] O sistema exibe a lista de clientes cadastrados. [3] O usuário pesquisa o cliente desejado. [4] O sistema exibe os resultados da busca. [5] O usuário seleciona o cliente. [6] O sistema exibe os dados completos. [7] O usuário aciona o botão “Desativar”. [8] O sistema solicita confirmação da desativação. [9] O usuário confirma a operação. [10] O sistema altera o status do cliente para inativo. [11] O sistema exibe a mensagem “Cliente desativado com sucesso”. [12] O caso de uso é encerrado.
Fluxo Alternativo	O cliente é pesquisado antes de ser desativado. O fluxo alternativo continua após o passo [3] do fluxo básico: [3.1] O usuário realiza a pesquisa do cliente desejado. [3.2] O sistema identifica o cliente correspondente e apresenta o resultado. [3.3] O sistema disponibiliza o cliente para seleção. [3.4] O fluxo retorna ao passo [5] do fluxo básico, para que o cliente possa ser escolhido e a desativação continue.

Fluxos de Exceção	Cliente vinculado a processos ativos: [10.1.1] O sistema identifica que o cliente possui processos ativos vinculados. [10.1.2] O sistema exibe a mensagem “Não é possível desativar: existem processos ativos vinculados.” [10.1.3] O fluxo é encerrado. Falha ao alterar status: [10.2.1] Ocorre erro no sistema ao atualizar o status. [10.2.2] O sistema apresenta a mensagem “Falha ao atualizar registro.” [10.2.3] O fluxo é encerrado.

[RF005] Cadastrar Processo

Módulo: Gerenciar Processos

Funcionalidade: Cadastrar Processos

Descrição do Requisito: Permite o cadastro de processos jurídicos.

Atores: Advogado, Assistente jurídico, Operador do sistema.

Prioridade: Essencial■ Importante□ Desejável

Nome	Cadastrar Processos

Atores	Advogado, Assistente jurídico, Operador do sistema.
Pré-condições	Usuário autenticado; cliente associado ao processo (quando aplicável).
Pós-condições	Processo criado com histórico; integração com controle de prazos e GED.
Fluxo Básico	[1] O usuário acessa o menu “Processos”. [2] O sistema exibe a lista de processos cadastrados. [3] O usuário aciona o botão “Novo Processo”. [4] O sistema exibe a tela de cadastro contendo os campos: – Número do Processo (obrigatório) – Tipo do Processo (obrigatório) – Cliente vinculado (obrigatório) – Data de abertura (obrigatório) – Vara/Comarca (obrigatório) – Status inicial (obrigatório) – Advogado responsável (opcional) – Valor da causa (opcional) – Observações (opcional) [5] O usuário insere as informações nos campos. [6] O usuário aciona o botão “Salvar”. [7] O sistema envia as informações ao banco de dados. [8] O sistema exibe a mensagem “Cadastro realizado com sucesso”. [9] O caso de uso é encerrado.
Fluxo Alternativo	O processo é pesquisado antes de ser cadastrado. O fluxo ocorre após o passo [3]. [3.1] O usuário pesquisa o processo pelo número. [3.2] O sistema não encontra processos correspondentes.

	[3.3] O sistema retorna ao passo [4] do fluxo básico para permitir o cadastro.
Fluxos de Exceção	Campos obrigatórios não preenchidos: [6.1.1] O sistema identifica que há campos obrigatórios não preenchidos. [6.1.2] O sistema exibe a mensagem “Preencha todos os campos obrigatórios.” [6.1.3] O sistema retorna ao passo [5]. Número de processo inválido: [6.2.1] O sistema identifica que o número informado está em formato inválido. [6.2.2] O sistema exibe a mensagem “Número de processo inválido.” [6.2.3] O sistema retorna ao passo [5]. Processo já cadastrado: [3.1.1] O sistema encontra outro processo com o mesmo número. [3.1.2] O sistema exibe a mensagem “Processo já cadastrado.” [3.1.3] O fluxo é encerrado.

[RF006] Consultar Processo

Módulo: Gerenciar Processo
Funcionalidade: Consultar Processo
Descrição do Requisito Permite a busca de processo pelo código.
Atores: Advogado, Assistente administrativo, Operador do sistema.
Prioridade: Essencial■ Importante□ Desejável

Nome	Consultar Processo
Atores	Advogado, Assistente administrativo, Operador do sistema
Pré-condições	Usuário autenticado; dados indexados para busca.
Pós-condições	Informação do processo exibida; possibilidade de iniciar ações (editar, abrir processo, anexar documento).
Fluxo Básico	[1] O usuário acessa o menu “Processos”. [2] O sistema exibe a listagem de processos cadastrados. [3] O usuário aplica filtros ou pesquisa por número, tipo, cliente ou advogado. [4] O sistema atualiza os resultados. [5] O usuário seleciona um processo para visualizar seus dados. [6] O caso de uso é encerrado.
Fluxo Alternativo	
Fluxos de Exceção	Nenhum processo encontrado: [4.1.1] O sistema não encontra registros compatíveis com a busca. [4.1.2] O sistema exibe a mensagem “Nenhum processo encontrado.” [4.1.3] O sistema permanece na tela de listagem.

[RF007] Editar Processo

Módulo: Gerenciar Processo
Funcionalidade: Editar Processo
Descrição do Requisito Funcional: Permite a edição das informações de processos já cadastrados.

Atores: Assistente administrativo, Operador do sistema, Advogado

Prioridade: Essencial■ Importante□ Desejável

Nome	Editar Processo
Atores	Assistente administrativo, Operador do sistema, Advogado
Pré-condições	Usuário autenticado com permissão de edição; processo existente selecionado.
Pós-condições	Dados do processo atualizados; versão/registro de auditoria gravado.
Fluxo Básico	[1] O usuário acessa o menu “Processos”. [2] O sistema exibe a listagem de processos cadastrados. [3] O usuário pesquisa o processo desejado. [4] O sistema apresenta os resultados. [5] O usuário seleciona o processo. [6] O sistema exibe os dados do processo. [7] O usuário aciona o botão “Editar”. [8] O sistema exibe os campos editáveis: – Número do Processo – Tipo do Processo – Cliente vinculado – Data de abertura – Vara/Comarca – Status – Advogado responsável – Valor da causa – Observações [9] O usuário altera as informações desejadas. [10] O usuário aciona o botão “Salvar”. [11] O sistema valida as informações. [12] O sistema atualiza o registro.

	[13] O sistema exibe a mensagem “Atualização realizada com sucesso”. [14] O caso de uso é encerrado.
Fluxo Alternativo	O processo é pesquisado antes de ser editado. O fluxo alternativo continua após o passo [3] do fluxo básico: [3.1] O usuário realiza a pesquisa do processo pelo número, cliente ou outro filtro. [3.2] O sistema localiza o processo correspondente. [3.3] O sistema exibe o processo encontrado para seleção. [3.4] O fluxo retorna ao passo [5] do fluxo básico, permitindo ao usuário selecionar o processo e realizar a edição.
Fluxos de Exceção	Dados inválidos: [11.1.1] O sistema identifica inconsistências nos dados. [11.1.2] O sistema exibe a mensagem “Dados inválidos, verifique e tente novamente.” [11.1.3] O sistema retorna ao passo [9]. Falha ao atualizar: [12.1.1] Ocorre erro no sistema ao salvar. [12.1.2] O sistema exibe a mensagem “Falha ao atualizar registro.” [12.1.3] O fluxo é encerrado.

[RF008] Desativar Processo

Módulo: Gerenciar Processo
Funcionalidade: Desativar Processo
Descrição do Requisito Permite desativar cadastros de processos desativados.
Atores: Administrador do sistema, Gestor (com permissão)
Prioridade: Essencial■ Importante□ Desejável

Nome	Desativar Processo
Atores	Administrador do sistema, Gestor (com permissão)
Pré-condições	Usuário autenticado com permissão de desativação; processo selecionado; checagem de vínculos (processos ativos).
Pós-condições	Processo marcado como “Desativado”; registros não são excluídos; log de auditoria com motivo.
Fluxo Básico	[1] O usuário acessa o menu “Processos”. [2] O sistema exibe a listagem de processos cadastrados. [3] O usuário pesquisa o processo desejado. [4] O sistema exibe os resultados. [5] O usuário seleciona o processo. [6] O sistema exibe os dados completos. [7] O usuário aciona o botão “Encerrar/Arquivar”. [8] O sistema solicita confirmação. [9] O usuário confirma a operação.

	[10] O sistema atualiza o status do processo para encerrado/arquivado. [11] O sistema exibe a mensagem “Processo encerrado/arquivado com sucesso”. [12] O caso de uso é encerrado.
Fluxo Alternativo	O processo é pesquisado antes de ser desativado. O fluxo alternativo continua após o passo [3] do fluxo básico: [3.1] O usuário pesquisa o processo desejado. [3.2] O sistema encontra o processo correspondente. [3.3] O sistema apresenta o resultado da busca. [3.4] O fluxo retorna ao passo [5] do fluxo básico, para que o processo possa ser selecionado e a desativação continue.
Fluxos de Exceção	Processo possui pendências em aberto: [10.1.1] O sistema identifica prazos ou tarefas pendentes. [10.1.2] O sistema exibe a mensagem “Não é possível encerrar: existem pendências.” [10.1.3] O fluxo é encerrado. Falha ao atualizar status: [10.2.1] Ocorre erro no sistema ao atualizar o status. [10.2.2] O sistema exibe a mensagem “Falha ao atualizar status.” [10.2.3] O fluxo é encerrado.

[RF009] Cadastrar Devedor

Módulo: Gerenciar Devedores

Funcionalidade: Cadastrar Devedores

Descrição do Requisito Funcional: Permite o cadastro de novos devedores, armazenando informações pessoais e jurídicas.

Atores: Assistente administrativo, Operador do sistema, Advogado (opcional)

Prioridade: Essencial■ Importante□ Desejável□

Nome	Cadastrar Devedores
Atores	Assistente administrativo, Operador do sistema, Advogado (opcional)
Pré-condições	Usuário autenticado com permissão de cadastro; tela de cadastro acessível.
Pós-condições	Novo registro de cliente criado no banco de dados; ID único gerado; log de auditoria registrado.

Fluxo Básico	[1] O usuário acessa o menu “Devedores”. [2] O sistema exibe a listagem de devedores cadastrados. [3] O usuário aciona o botão “Novo Devedor”. [4] O sistema exibe a tela de cadastro contendo os campos: – Nome/Razão Social (obrigatório) – CPF/CNPJ (obrigatório) – Valor da dívida (obrigatório) – Data da dívida (obrigatório) – Origem/Descrição da dívida (obrigatório) – Contato (telefone ou e-mail) (opcional) – Processo vinculado (opcional) – Observações (opcional) [5] O usuário insere as informações nos campos. [6] O usuário aciona o botão “Salvar”. [7] O sistema envia as informações ao banco de dados. [8] O sistema exibe a mensagem “Cadastro realizado com sucesso”. [9] O caso de uso é encerrado.
Fluxo Alternativo	O devedor é pesquisado antes de ser cadastrado. O fluxo ocorre após o passo [3]. [3.1] O usuário pesquisa o devedor pelo CPF/CNPJ. [3.2] O sistema não encontra registros correspondentes. [3.3] O sistema retorna ao passo [4] do fluxo básico para permitir o cadastro.
Fluxos de Exceção	Campos obrigatórios não preenchidos: [6.1.1] O sistema identifica que há campos obrigatórios não preenchidos. [6.1.2] O sistema exibe a mensagem “Preencha todos os campos obrigatórios.” [6.1.3] O sistema retorna ao passo [5]. CPF/CNPJ inválido: [6.2.1] O sistema identifica documento inválido. [6.2.2] O sistema exibe a mensagem “CPF/CNPJ inválido, verifique e tente novamente.” [6.2.3] O sistema retorna ao passo [5]. Devedor já cadastrado: [3.1.1] O sistema identifica duplicidade. [3.1.2] O sistema exibe a mensagem “Devedor já cadastrado.” [3.1.3] O fluxo é encerrado.

[RF010] Consultar Devedor

Módulo: Gerenciar Devedores

Funcionalidade: Consultar Devedores

Descrição do Requisito Permite a busca de devedores pelo nome ou código.

Atores: Advogado, Assistente administrativo, Operador do sistema.

Prioridade: Essencial■ Importante□ Desejável

Nome	Consultar Devedor
Atores	Advogado, Assistente administrativo, Operador do sistema

Pré-condições	Usuário autenticado; dados indexados para busca.
Pós-condições	Informação do devedor exibida; possibilidade de iniciar ações (editar, abrir processo, anexar documento).
Fluxo Básico	[1] O usuário acessa o menu “Devedores”. [2] O sistema exibe a listagem de devedores. [3] O usuário aplica filtros ou realiza pesquisa. [4] O sistema atualiza os resultados. [5] O usuário seleciona um devedor para visualizar seus dados. [6] O caso de uso é encerrado.
Fluxo Alternativo	
Fluxos de Exceção	Nenhum devedor encontrado: [4.1.1] O sistema não encontra registros compatíveis. [4.1.2] O sistema exibe a mensagem “Nenhum devedor encontrado.” [4.1.3] O sistema permanece na tela de listagem.

[RF011] Editar Devedor

Módulo: Gerenciar Devedores
Funcionalidade: Editar Devedores
Descrição do Requisito Funcional: Permite a edição das informações de devedores já cadastrados.

Atores: Assistente administrativo, Operador do sistema, Advogado

Prioridade: Essencial■ Importante□ Desejável

Nome	Editar Devedor
Atores	Assistente administrativo, Operador do sistema, Advogado
Pré-condições	Usuário autenticado com permissão de edição; devedor existente selecionado.
Pós-condições	Dados do devedor atualizados; versão/registro de auditoria gravado.
Fluxo Básico	[1] O usuário acessa o menu “Devedores”. [2] O sistema exibe a lista de devedores cadastrados. [3] O usuário pesquisa o devedor desejado. [4] O sistema apresenta os resultados da pesquisa. [5] O usuário seleciona o devedor. [6] O sistema exibe os dados completos do devedor. [7] O usuário aciona o botão “Editar”. [8] O sistema exibe os campos editáveis: – Nome/Razão Social – CPF/CNPJ – Valor da dívida – Data da dívida – Origem/Descrição – Contato – Processo vinculado – Observações [9] O usuário altera as informações desejadas. [10] O usuário aciona o botão “Salvar”.

	[11] O sistema valida os dados. [12] O sistema atualiza o registro. [13] O sistema exibe a mensagem “Atualização realizada com sucesso”. [14] O caso de uso é encerrado.
Fluxo Alternativo	O devedor é pesquisado antes de ser editado. O fluxo alternativo continua após o passo [3] do fluxo básico: [3.1] O usuário realiza a pesquisa do devedor pelo nome, CPF/CNPJ ou outro critério. [3.2] O sistema encontra o registro correspondente ao filtro informado. [3.3] O sistema apresenta o resultado da pesquisa. [3.4] O fluxo retorna ao passo [5] do fluxo básico, para que o devedor seja selecionado e a edição prossiga.
Fluxos de Exceção	Dados inválidos: [11.1.1] O sistema identifica inconsistências nos dados informados. [11.1.2] O sistema exibe a mensagem “Dados inválidos, verifique e tente novamente.” [11.1.3] O sistema retorna ao passo [9]. Falha ao atualizar registro: [12.1.1] Ocorre erro ao salvar os dados no sistema. [12.1.2] O sistema exibe a mensagem “Falha ao atualizar registro.” [12.1.3] O fluxo é encerrado.

[RF012] Desativar Devedor

Módulo: Gerenciar Devedores
Funcionalidade: Desativar Devedores
Descrição do Requisito Permite desativar cadastros de devedores inativos.
Atores: Administrador do sistema, Gestor (com permissão)
Prioridade: Essencial■ Importante□ Desejável

Nome	Desativar Devedor
Atores	Administrador do sistema, Gestor (com permissão)
Pré-condições	Usuário autenticado com permissão de desativação; devedor selecionado; checagem de vínculos (processos ativos).
Pós-condições	Cliente marcado como “Inativo/Desativado”; registros não são excluídos; log de auditoria com motivo.
Fluxo Básico	[1] O usuário acessa o menu “Devedores”. [2] O sistema exibe a lista de devedores cadastrados. [3] O usuário pesquisa o devedor desejado. [4] O sistema apresenta os resultados. [5] O usuário seleciona o devedor. [6] O sistema exibe os dados completos do devedor. [7] O usuário aciona o botão “Desativar”.

	[8] O sistema solicita confirmação da operação. [9] O usuário confirma a desativação. [10] O sistema altera o status do devedor para inativo. [11] O sistema exibe a mensagem “Devedor desativado com sucesso”. [12] O caso de uso é encerrado.
Fluxo Alternativo	O devedor é pesquisado antes de ser desativado. O fluxo alternativo continua após o passo [3] do fluxo básico: [3.1] O usuário realiza a pesquisa do devedor. [3.2] O sistema encontra o devedor correspondente. [3.3] O sistema apresenta o resultado da busca. [3.4] O fluxo retorna ao passo [5] do fluxo básico, para que o usuário selecione o devedor e a desativação continue.
Fluxos de Exceção	Devedor vinculado a cobranças ou acordos ativos: [10.1.1] O sistema identifica vínculos impeditivos. [10.1.2] O sistema exibe a mensagem “Não é possível desativar: existem pendências ativas.” [10.1.3] O fluxo é encerrado. Falha ao alterar status: [10.2.1] Ocorre erro no sistema ao alterar o status. [10.2.2] O sistema exibe a mensagem “Falha ao atualizar status.” [10.2.3] O fluxo é encerrado.

[RF013] Cadastrar Advogado

Módulo: Gerenciar Advogados

Funcionalidade: Cadastrar Advogados

Descrição do Requisito Funcional: Permite o cadastro de novos advogados, armazenando informações pessoais e jurídicas.

Atores: Assistente administrativo, Operador do sistema, Advogado (opcional)

Prioridade: Essencial■ Importante□ Desejável□

Nome	Cadastrar Advogados
Atores	Assistente administrativo, Operador do sistema, Advogado (opcional)
Pré-condições	Usuário autenticado com permissão de cadastro; tela de cadastro acessível.
Pós-condições	Novo registro de advogado criado no banco de dados; ID único gerado; log de auditoria registrado.

Fluxo Básico	[1] O usuário acessa o menu “Advogados”. [2] O sistema exibe a lista de advogados cadastrados. [3] O usuário aciona o botão “Novo Advogado”. [4] O sistema exibe a tela de cadastro contendo os campos: – Nome completo (obrigatório) – Número da OAB (obrigatório) – CPF (obrigatório) – E-mail (obrigatório) – Telefone (opcional) – Especialidade (opcional) [5] O usuário insere as informações nos campos. [6] O usuário aciona o botão “Salvar”. [7] O sistema valida os dados. [8] O sistema registra o advogado. [9] O sistema exibe a mensagem “Cadastro realizado com sucesso”. [10] O caso de uso é encerrado.
Fluxo Alternativo	O advogado é pesquisado antes de ser cadastrado. Ocorre após o passo [3]. [3.1] O usuário pesquisa pelo número da OAB. [3.2] O sistema não encontra registros. [3.3] O sistema retorna ao passo [4] para permitir o cadastro.
Fluxos de Exceção	Campos obrigatórios não preenchidos: [6.1.1] O sistema identifica ausência de campos obrigatórios. [6.1.2] O sistema exibe a mensagem “Preencha todos os campos obrigatórios.” [6.1.3] O sistema retorna ao passo [5]. OAB inválida ou duplicada: [6.2.1] O sistema identifica inconsistência no número da OAB. [6.2.2] O sistema exibe a mensagem “OAB inválida ou já cadastrada.” [6.2.3] O sistema retorna ao passo [5].

[RF014] Consultar Advogado

Módulo: Gerenciar Advogados

Funcionalidade: Consultar Advogado

Descrição do Requisito Permite a busca de advogados pelo nome ou código.

Atores: Advogado, Assistente administrativo, Operador do sistema.

Prioridade: Essencial■ Importante□ Desejável

Nome	Consultar Advogado
Atores	Advogado, Assistente administrativo, Operador do sistema
Pré-condições	Usuário autenticado; dados indexados para busca.
Pós-condições	Informação do advogado exibida; possibilidade de iniciar ações (editar, abrir processo, anexar documento).
Fluxo Básico	[1] O usuário acessa o menu “Advogados”. [2] O sistema exibe a lista de advogados cadastrados. [3] O usuário aplica filtros ou pesquisa por nome, CPF ou OAB. [4] O sistema atualiza os resultados da busca. [5] O usuário seleciona um advogado para visualizar seus dados.

	[6] O caso de uso é encerrado.
Fluxo Alternativo	
Fluxos de Exceção	Nenhum advogado encontrado: [4.1.1] O sistema não encontra registros compatíveis. [4.1.2] O sistema exibe a mensagem “Nenhum advogado encontrado.” [4.1.3] O sistema permanece na tela atual.

[RF015] Editar Advogado

Módulo: Gerenciar Advogados
Funcionalidade: Editar Advogado
Descrição do Requisito Funcional: Permite a edição das informações de advogados já cadastrados.

Atores: Assistente administrativo, Operador do sistema, Advogado

Prioridade: Essencial■ Importante□ Desejável

Nome	Editar Cliente
Atores	Assistente administrativo, Operador do sistema, Advogado
Pré-condições	Usuário autenticado com permissão de edição; advogado existente selecionado.
Pós-condições	Dados do advogado atualizados; versão/registro de auditoria gravado.
Fluxo Básico	[1] O usuário acessa o menu “Advogados”. [2] O sistema exibe a lista de advogados cadastrados. [3] O usuário pesquisa o advogado desejado. [4] O sistema retorna os resultados da pesquisa. [5] O usuário seleciona o advogado. [6] O sistema exibe os dados completos do advogado. [7] O usuário aciona o botão “Editar”. [8] O sistema exibe os campos editáveis: – Nome completo – Número da OAB – CPF – E-mail – Telefone – Especialidade [9] O usuário altera as informações desejadas. [10] O usuário seleciona o botão “Salvar”. [11] O sistema valida os dados. [12] O sistema atualiza o registro. [13] O sistema exibe a mensagem “Atualização realizada com sucesso”. [14] O caso de uso é encerrado.
Fluxo Alternativo	O advogado é pesquisado antes de ser editado. O fluxo alternativo continua após o passo [3] do fluxo básico: [3.1] O usuário realiza a pesquisa do advogado utilizando nome, número da OAB ou CPF. [3.2] O sistema encontra o registro correspondente.

	[3.3] O sistema apresenta o resultado da pesquisa. [3.4] O fluxo retorna ao passo [5] do fluxo básico, para que o advogado seja selecionado e a edição prossiga.
Fluxos de Exceção	Dados inválidos: [11.1.1] O sistema identifica inconsistências nos dados. [11.1.2] O sistema exibe “Dados inválidos, verifique e tente novamente.” [11.1.3] O sistema retorna ao passo [9]. Falha ao atualizar: [12.1.1] Ocorre erro ao salvar. [12.1.2] O sistema exibe a mensagem “Falha ao atualizar registro.” [12.1.3] O fluxo é encerrado.

[RF016] Desativar Advogado

Módulo: Gerenciar Advogados
Funcionalidade: Desativar Advogado
Descrição do Requisito Permite desativar cadastros de advogados inativos.
Atores: Administrador do sistema, Gestor (com permissão)
Prioridade: Essencial■ Importante□ Desejável

Nome	Desativar Advogado
Atores	Administrador do sistema, Gestor (com permissão)
Pré-condições	Usuário autenticado com permissão de desativação; advogado selecionado; checagem de vínculos (processos ativos).
Pós-condições	Cliente marcado como “Inativo/Desativado”; registros não são excluídos; log de auditoria com motivo.
Fluxo Básico	[1] O usuário acessa o menu “Advogados”. [2] O sistema exibe a lista de advogados cadastrados. [3] O usuário pesquisa o advogado desejado. [4] O sistema apresenta os resultados. [5] O usuário seleciona o advogado. [6] O sistema exibe seus dados completos. [7] O usuário aciona o botão “Desativar”. [8] O sistema solicita confirmação da operação. [9] O usuário confirma a desativação. [10] O sistema altera o status do advogado para inativo. [11] O sistema exibe a mensagem “Advogado desativado com sucesso”. [12] O caso de uso é encerrado.
Fluxo Alternativo	O advogado é pesquisado antes de ser desativado. O fluxo alternativo continua após o passo [3] do fluxo básico: [3.1] O usuário realiza a pesquisa do advogado desejado. [3.2] O sistema encontra o registro correspondente. [3.3] O sistema apresenta o resultado da busca. [3.4] O fluxo retorna ao passo [5] do fluxo básico, para que o advogado

	seja selecionado e a desativação continue.
Fluxos de Exceção	Advogado vinculado a processos ativos: [10.1.1] O sistema identifica que o advogado está vinculado a processos não encerrados. [10.1.2] O sistema exibe a mensagem “Não é possível desativar: existem processos ativos vinculados.” [10.1.3] O fluxo é encerrado. Falha ao alterar status: [10.2.1] Ocorre erro ao atualizar o status. [10.2.2] O sistema exibe “Falha ao atualizar status.” [10.2.3] O fluxo é encerrado.

4. Protótipos

Buscar Clientes

Ao acessar o menu “Clientes” o sistema irá exibir uma lista com todos os clientes cadastrados.

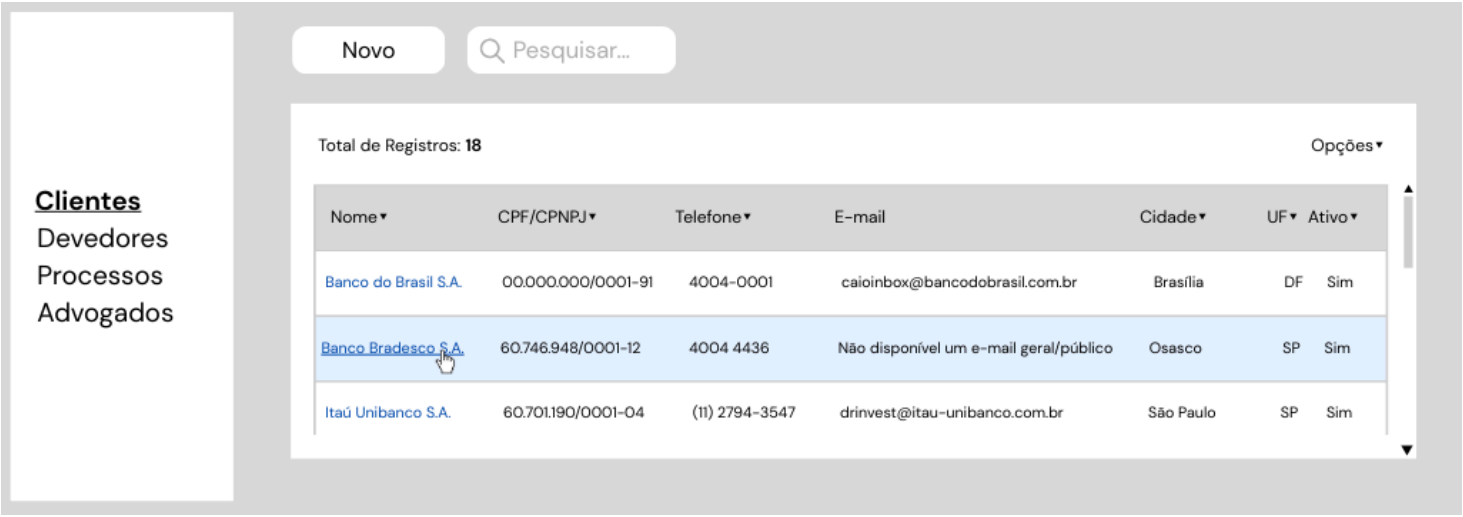

O usuário clica em “Pesquisar” e pesquisa o cliente por Nome, CPF/CNPJ ou telefone.

O sistema atualiza o resultado da busca e o usuário pode selecionar o cliente desejado.

5. Diagrama de Caso de Uso

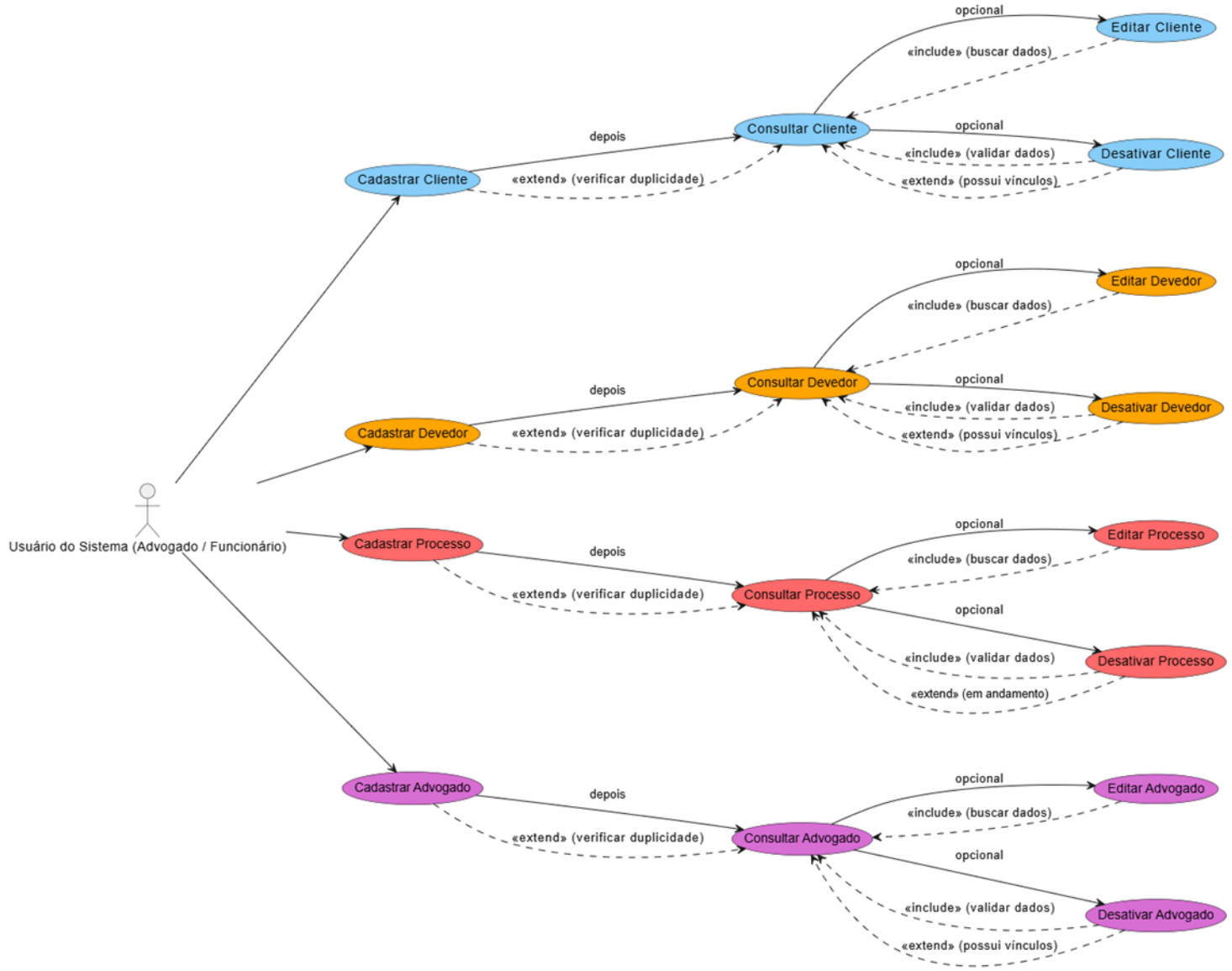

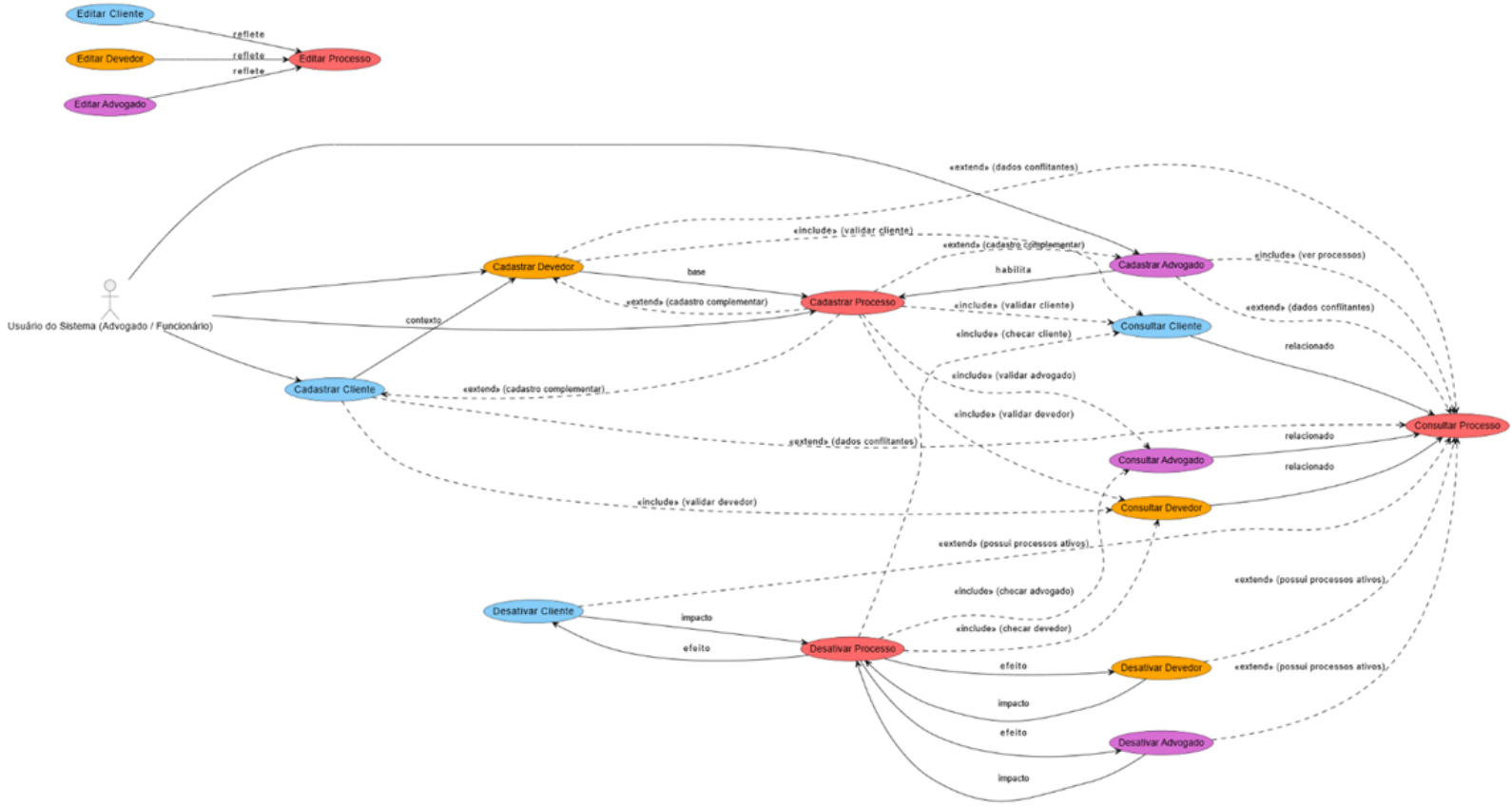
Editar Cliente
Editar Devedor
Editar Advogado
Editar Processo
reflete
reflete
reflete
Usuário do Sistema (Advogado / Funcionário)
Cadastrar Devedor
Cadastrar Cliente
Cadastrar Processo
Cadastrar Advogado
Consultar Cliente
Consultar Advogado
Consultar Devedor
Consultar Processo
Desativar Cliente
Desativar Processo
Desativar Devedor
Desativar Advogado
contexto
base
habilita
relacionado
relacionado
relacionado
impacto
efeito
efeito
impacto
efeito
impacto
«extend» (dados conflitantes)
«include» (validar cliente)
«extend» (cadastro complementar)
«include» (ver processos)
«extend» (cadastro complementar)
«include» (validar cliente)
«extend» (dados conflitantes)
«include» (checar cliente)
«include» (validar advogado)
«extend» (cadastro complementar)
«include» (validar devedor)
«extend» (dados conflitantes)
«include» (validar devedor)
«extend» (possui processos ativos)
«include» (checar advogado)
«extend» (possui processos ativos)
«include» (checar devedor)
«extend» (possui processos ativos)

6. Diagrama de Classes

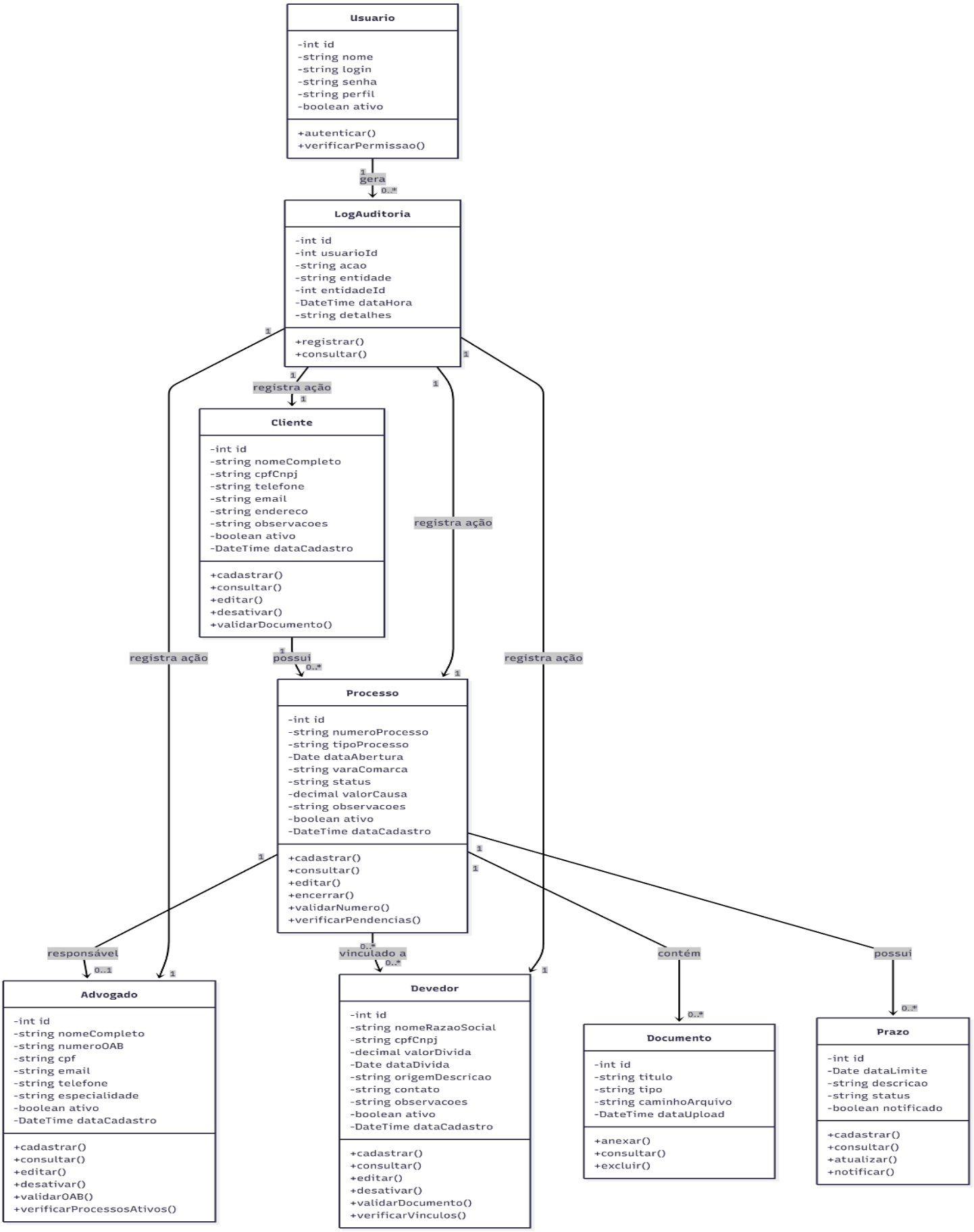

7. Requisitos não-funcionais

7.1 Usabilidade

Esta seção descreve os requisitos não funcionais associados à facilidade de uso da interface com o usuário e *help on-line*.

[NF001] Acessibilidade

O sistema deve estar em conformidade com as diretrizes de acessibilidade digital (WCAG 2.1), garantindo que usuários com deficiência visual, auditiva ou motora possam interagir com as funcionalidades principais. Isso inclui contraste adequado, suporte a leitores de tela, navegação por teclado e textos alternativos para ícones e imagens.

Prioridade: Essencial■ Importante□ Desejável□

Casos de uso associados: [RF001], [RF003], [RF005].

[NF002] Ajuda e Suporte Contextual

O sistema deve oferecer um módulo de ajuda embutido, com instruções rápidas, dicas e tutoriais contextuais que orientem o usuário em tempo real sobre o funcionamento das telas e campos.

Prioridade: Essencial■ Importante□ Desejável□

Casos de uso associados: [RF001], [RF003], [RF005].

7.2 Software

Esta seção descreve os requisitos não-funcionais associados aos softwares que devem ser utilizados para o desenvolvimento do sistema.

[NF003] Portabilidade e Compatibilidade Multiplataforma

O sistema deve ser compatível com os principais navegadores (Google Chrome, Mozilla Firefox, Microsoft Edge e Safari) e sistemas operacionais (Windows, macOS e Linux), sem necessidade de instalação de plug-ins adicionais.

Prioridade: Essencial■ Importante□ Desejável□

Casos de uso associados: [RF001], [RF002], [RF003], [RF005].

[NF004] Backup e Recuperação de Dados

O sistema deve executar backups automáticos diários e permitir restauração completa ou seletiva de registros em caso de falha ou perda de dados. Os backups devem ser armazenados em local seguro, com redundância e criptografia, garantindo integridade e disponibilidade da informação.

Prioridade: Essencial■ Importante□ Desejável□

Casos de uso associados: [RF001], [RF005], [RF006].

7.3 Desempenho

Esta seção descreve os requisitos não-funcionais associados à eficiência, uso de recursos e tempo de resposta do sistema.

[NF005] Escalabilidade

O sistema deve ser escalável vertical e horizontalmente, permitindo o aumento da capacidade de processamento, armazenamento e número de usuários simultâneos sem degradação perceptível de desempenho.

Prioridade: Essencial■ Importante□ Desejável□

Casos de uso associados: [RF003], [RF005], [RF006].

[NF006] Disponibilidade e Continuidade do Serviço

O sistema deve garantir disponibilidade mínima de **99,5%** durante o horário comercial (08h às 18h), com mecanismos de monitoramento e alertas em caso de

falhas. Em caso de indisponibilidade, o sistema deve ser restabelecido em até **2 horas**.

Prioridade: Essencial■ Importante□ Desejável□

Casos de uso associados: [RF001], [RF003], [RF005].

8. Referências

- Documento de Visão – Sistema de Gestão Jurídica, versão 1.1.
- Entrevista com Dr. Wilton Galvão – levantamento de requisitos (03/10/2025). • Padrões de modelagem UML e IEEE 830 (Especificação de Requisitos de Software).

9. Termo de Aceitação

Concordo com o conteúdo deste documento e aceito que o projeto seja desenvolvido com base nas informações aqui apresentadas.

Local e data: ____/_____/_____

Nome Cliente: _____

Assinatura: _____

Nome da Empresa/Analista responsável: _____

Assinatura: _____